

Διαχείριση Πνευματικής Ιδιοκτησίας, Διπλωμάτων Ευρεσιτεχνίας στο Πανεπιστήμιο Πατρών

Εισαγωγή

Ο σκοπός της απόφασης αυτής είναι η διαμόρφωση του πλαισίου διαχείρισης πνευματικής ιδιοκτησίας και ο εκσυγχρονισμός του «Κανονισμού Διπλωμάτων Ευρεσιτεχνίας» που έχει εγκριθεί από τη Σύγκλητο με την αρ. 298/19.1.2000 απόφαση. Ζητήματα πνευματικής ιδιοκτησίας που αφορούν τα Πανεπιστήμια αναφέρονται στην Υπουργική Απόφαση 680/22.8.96 (ΦΕΚ 826/10.9.96). Το πλαίσιο αφορά όλα τα μέλη της επιστημονικής κοινότητας του Πανεπιστημίου Πατρών, δηλαδή μέλη ΔΕΠ, ΕΔΤΠ, ΕΕΔΠ, προπτυχιακούς και μεταπτυχιακούς φοιτητές, μετα-διδασκτορικούς ερευνητές και επισκέπτες ερευνητές.

Ο νέος κανονισμός περιλαμβάνει τις διαδικασίες που ισχύουν μέχρι τώρα στο Πανεπιστήμιο Πατρών και συμπληρώνεται με σκοπό να καλύψει και τις νέες ανάγκες που δημιουργήθηκαν εν τω μεταξύ στην ακαδημαϊκή κοινότητα. Με βάση την εμπειρία των επτά ετών λειτουργίας του προηγούμενου πλαισίου, ο νέος κανονισμός διαχείρισης πνευματικής ιδιοκτησίας του Πανεπιστημίου Πατρών περιλαμβάνει τα ακόλουθα:

1. Πολιτική διαχείρισης πνευματικών δικαιωμάτων στο Πανεπιστήμιο Πατρών.
2. Μορφές πνευματικής ιδιοκτησίας.
3. Νομικό καθεστώς πνευματικής ιδιοκτησίας και εφευρέσεων.
4. Διαδικασία για την υποβολή αίτησης διπλώματος ευρεσιτεχνίας.
5. Στάδια μετά την υποβολή της αίτησης στον ΟΒΙ.
6. Γενικό διάγραμμα διαδικασίας.
7. Παράρτημα Α – Έντυπο γνωστοποίησης της εφεύρεσης (invention disclosure form).
8. Παράρτημα Β - Έντυπο συμφωνίας εφευρετών.
9. Παράρτημα Γ - Έντυπο συμφωνίας συνδικαιούχων.
10. Παράρτημα Δ – Ενδεικτικά χρονοδιαγράμματα και κόστη για αιτήσεις στο European Patent Office και στο US Patent and Trademark Office.
11. Παράρτημα Ε – Συμπληρωματικοί όροι – Διευκρινίσεις.

1. Διαχείριση Πνευματικών Δικαιωμάτων

Στους βασικούς σκοπούς του Πανεπιστημίου της Πάτρας περιλαμβάνονται η παραγωγή και η διάχυση της γνώσης. Βασικό εργαλείο για τη διάχυση της γνώσης που παράγεται σε ένα ακαδημαϊκό περιβάλλον αποτελεί η επιστημονική δημοσίευση – ανακοίνωση. Η μεταφορά όμως γνώσης και τεχνογνωσία μπορεί να γίνεται και με τη διαχείριση της πνευματικής ιδιοκτησίας μέσω διπλωμάτων ευρεσιτεχνίας. Το Πανεπιστήμιο Πατρών με τον κανονισμό αυτό ενθαρρύνει την παραγωγή τέτοιων σημαντικών ερευνητικών αποτελεσμάτων και τη διάχυση τους στην κοινωνία ενώ συγχρόνως θέτει και το πλαίσιο για πιθανή εκμετάλλευση τους όπου αυτό είναι δυνατό και επιθυμητό από τους εφευρέτες σύμφωνα με τους νόμους 1733/1987 και 2121/1993. Με το παρόν πλαίσιο το Πανεπιστήμιο Πατρών δίνει κίνητρα για την ανάπτυξη και διάχυση πνευματικής ιδιοκτησίας παρέχοντας αναγνώριση στους δημιουργούς – εφευρέτες. Η πολιτική διαχείρισης πνευματικών δικαιωμάτων του Πανεπιστημίου Πατρών αποσκοπεί

- α) στη θεσμοθέτηση εναλλακτικών μορφών διαχείρισης της έρευνας για όλα τα μέλη της ακαδημαϊκής κοινότητας
- β) στην εξασφάλιση της συμμετοχής του Πανεπιστημίου
- γ) στην παροχή υπηρεσιών υποστήριξης και πληροφόρησης προς τους εφευρέτες – ερευνητές κατά την διαδικασία υποβολής αιτήσεων και στην οικονομική υποστήριξη (υποβολή – ετήσια τέλη) όπου αυτό είναι δυνατό
- δ) στην αύξηση του αριθμού των διπλωμάτων ευρεσιτεχνίας στα οποία συμμετέχει το Πανεπιστήμιο Πατρών
- ε) στην ανταγωνιστική ανταπόκριση του Πανεπιστημίου σε διεκδικήσεις χρηματοδοτήσεων
- στ) στη δημιουργία ενός ικανού χαρτοφυλακίου (portfolio) από ευρεσιτεχνίες και
- ζ) στη συνολική προβολή και εκμετάλλευση των ευρεσιτεχνιών αυτών.

Η κατοχύρωση του δικαιώματος του Πανεπιστημίου Πατρών για συμμετοχή σε διπλώματα ευρεσιτεχνίας – εφευρέσεις που έχουν γίνει από μέλη της επιστημονικής του κοινότητας δικαιολογείται από τη χρήση των μέσων και υποδομών που παρέχει το Πανεπιστήμιο στους εφευρέτες. Η χρήση των μέσων και υποδομών του Πανεπιστημίου αφορά σε

- α) ειδικευμένα μέσα ερευνητικής δραστηριότητας, εξοπλισμό, προμήθειες – αναλώσιμα που παρέχονται από το Πανεπιστήμιο
- β) προσφορά εργασιακού χρόνου σε διαρκή βάση

2. Μορφές πνευματικής ιδιοκτησίας

Η **Πνευματική Ιδιοκτησία (Intellectual property, IP)** αφορά την νομική προστασία εφευρέσεων, σχεδίων και δημιουργικής δουλειάς. Οι τέσσερις βασικοί τύποι δικαιωμάτων IP είναι ευρεσιτεχνίες (patents), δικαιώματα δημιουργού (copyright), σχέδια (designs) και εμπορικά σήματα (trademark). Συνήθως η μεταφορά και διάχυση τεχνολογίας από τα πανεπιστήμια γίνεται με τη δημιουργία ενός φακέλου ευρεσιτεχνιών και πνευματικών δικαιωμάτων με στόχο την προβολή τους στην κοινωνία.

Τα **Δικαιώματα Πνευματικής Ιδιοκτησίας (Intellectual property rights, IPR)** αποτελούν ειδικευμένα νομικά δικαιώματα τα οποία προστατεύουν την πνευματική ιδιοκτησία. Τα IPR μπορούν να χωριστούν σε τέσσερις βασικές κατηγορίες.

2.1 Δίπλωμα Ευρεσιτεχνίας (πατέντα)

Αποτελεί ένα νομικό τίτλο προστασίας ο οποίος εκχωρείται για διάστημα 20 ετών (το χρονικό διάστημα δεν είναι το ίδιο σε όλες τις χώρες) στον εφευρέτη ή στην ομάδα συνδικαιούχων. Ο εφευρέτης είναι υποχρεωμένος να περιγράψει την εφεύρεση και να πληρώσει την προβλεπόμενη συνδρομή στο γραφείο ευρεσιτεχνιών. Η δυνατότητα για χορήγηση διπλώματος ευρεσιτεχνίας χάνεται αν δημοσιευθεί ή ανακοινωθεί δημόσια η ιδέα πριν καταχωρηθεί η αίτηση διπλώματος ευρεσιτεχνίας.

2.2 Δικαιώματα δημιουργού (copyright)

Τα δικαιώματα δημιουργού (copyright) αφορούν κυρίως λογοτεχνικά έργα, καλλιτεχνικά έργα, ηχογραφήσεις ήχου και βίντεο, καθώς και μεταδόσεις εκπομπών. Η χρήση δικαιωμάτων (copyright) είναι ο συνηθέστερος τρόπος και για την προστασία λογισμικού, παρόλο που το λογισμικό μπορεί να είναι αντικείμενο διπλώματος ευρεσιτεχνίας αν αποτελεί λειτουργικό μέρος μιας εφεύρεσης. Στην περίπτωση επιστημονικών δημοσιεύσεων σε περιοδικά ή ανακοινώσεων σε συνέδρια ο συγγραφέας ή συγγραφείς εκχωρούν τα δικαιώματα στον εκδοτικό οίκο ή τον οργανισμό που διοργανώνει το συνέδριο. Τα

δικαιώματα δημιουργού (copyright) υφίστανται αυτόματα χωρίς να απαιτείται η διαδικασία αιτήσεως και έχουν ισχύ 70 έτη μετά το θάνατο του δημιουργού.

2.3 Δικαιώματα σχεδίων

Ως σχέδιο ή βιομηχανικό σχέδιο θεωρείται η στην εξωτερικά ορατή εικόνα του συνόλου ή ενός μέρους ενός βιομηχανικού ή βιοτεχνικού προϊόντος, η οποία προκύπτει από τα ιδιαίτερα τεχνικά χαρακτηριστικά του (π.χ. γραμμή, σχήμα, χρώμα, υλικό, κόστος, κλπ.).

2.4 Εμπορικό σήμα

Το εμπορικό σήμα αφορά ένα σήμα ή άλλο χαρακτηριστικό σχέδιο το οποίο εφαρμόζεται ή σχετίζεται με προϊόντα ή υπηρεσίες χωρίς να απεικονίζει το προϊόν ή την υπηρεσία.

3. Νομικό καθεστώς πνευματικής ιδιοκτησίας και εφευρέσεων

Στην Ελλάδα το νομικό καθεστώς των εφευρέσεων και των διπλωμάτων ευρεσιτεχνίας ορίζεται κυρίως από τον νόμο 1733/1987 σχετικά με την «μεταφορά τεχνολογίας, τις εφευρέσεις και την τεχνολογική καινοτομία», από την Υπουργική απόφαση που αφορά «Κατάθεση αίτησης για χορήγηση διπλώματος ευρεσιτεχνίας ή πιστοποιητικού υποδείγματος χρησιμότητας στον ΟΒΙ και τήρηση βιβλίων» (31/12/1987) και, τέλος, από το νόμο 2121/1993 σχετικά με την «Πνευματική ιδιοκτησία, συγγενικά δικαιώματα και πολιτιστικά θέματα». Ο φορέας στον οποίο στηρίζεται το σύστημα προστασίας εφευρέσεων στην Ελλάδα είναι ο Οργανισμός Βιομηχανικής Ιδιοκτησίας (ΟΒΙ) που είναι ένα ΝΠΙΔ υπό την εποπτεία του Υπουργείου Ανάπτυξης.

Σύμφωνα με την ελληνική νομοθεσία (νόμος 1733/1987) διακρίνονται τρεις κατηγορίες εφευρέσεων:

α) **Υπηρεσιακή εφεύρεση.** Σύμφωνα με το νόμο «υπηρεσιακή εφεύρεση είναι το προϊόν συμβατικής σχέσης εργαζομένου με τον εργοδότη για την ανάπτυξη εφευρετικής δράσης». Σε αυτή την περίπτωση η ιδιοκτησία του δικαιώματος σε ποσοστό 100% ανήκει στον εργοδότη. Για να χαρακτηριστεί η εφεύρεση ως υπηρεσιακή, θα πρέπει αυτό να προκύπτει από την σύμβαση μεταξύ εργοδότη και εργαζομένου. Είναι αδιάφορο αν η σύμβαση αφορά εξαρτημένη εργασία ή σύμβαση παροχής ανεξάρτητων υπηρεσιών.

β) **Εξαρτημένη εφεύρεση.** Σύμφωνα με τον νόμο «εξαρτημένη είναι η εφεύρεση που πραγματοποιείται από εργαζόμενο με τη χρήση υλικών, μέσων ή πληροφοριών της επιχείρησης στην οποία εργάζεται». Σε αυτή την περίπτωση ποσοστό 40% ανήκει στον εργοδότη και 60% στον εργαζόμενο ή στην ομάδα εργαζομένων που την πραγματοποίησε. Ο εφευρέτης πρέπει να γνωστοποιήσει στον εργοδότη την εφεύρεση και να παρέχει τα αναγκαία στοιχεία για την από κοινού υποβολή αίτηση χορήγησης διπλώματος ευρεσιτεχνίας. Αν ο εργοδότης δεν δηλώσει μέσα σε τέσσερις μήνες ότι ενδιαφέρεται να συνυποβάλει αίτηση, τότε ο εργαζόμενος μπορεί να υποβάλει αίτηση διπλώματος ευρεσιτεχνίας αποκλειστικά για τον εαυτό του και η εφεύρεση ανήκει εξ ολοκλήρου στον εργαζόμενο.

γ) **Ελεύθερη εφεύρεση.** Πρόκειται για εφεύρεση η οποία δεν ανήκει στις προηγούμενες περιπτώσεις και ανήκει αποκλειστικά στον ιδιώτη που την ανέπτυξε.

Οι εφευρέσεις οι οποίες αναπτύσσονται στο Πανεπιστήμιο Πατρών από μέλη ΔΕΠ, ΕΕΠ, ΕΔΤΠ και ερευνητές με σύμβαση έργου, αποτελούν εξαρτημένες εφευρέσεις και συνεπώς ανήκουν στο Πανεπιστήμιο Πατρών κατά ποσοστό 40% και στον εφευρέτη ή την ομάδα εφευρετών κατά ποσοστό 60%. Για να θεωρηθεί μια εφεύρεση υπηρεσιακή θα πρέπει ρητώς να έχει περιγραφεί ως τέτοια και να έχει αιτιολογηθεί κατά την έναρξη της σχέσης εργασίας. Οι υπηρεσιακές εφευρέσεις ανήκουν 100% στο Πανεπιστήμιο Πατρών. Σε περίπτωση που η

εφεύρεση πραγματοποιείται στο πλαίσιο έργου χρηματοδοτούμενου από τρίτο, προς τον οποίο υπάρχουν συμβατικές υποχρεώσεις του Πανεπιστημίου, το είδος της εφεύρεσης θα αποφασίζεται από το Επταμελές Όργανο της Επιτροπής Ερευνών. Πρέπει να είναι σαφές ότι σε περίπτωση συν-εξέλιξης του δικαιώματος με άλλη οντότητα πχ. σε κοινό ερευνητικό πρόγραμμα με άλλο πανεπιστήμιο, το οποίο ποσοστό αναφέρεται στο παρόν αφορά στο σύνολο του ποσοστού που αντιστοιχεί στην ‘ομάδα’ Πανεπιστήμιο Πατρών. Έτσι, για παράδειγμα σε ίσης ιδιοκτησίας ανάμεσα στα δύο πανεπιστήμια (50-50) τότε το 40% που ανήκει στο Πανεπιστήμιο Πατρών σε περίπτωση εξαρτημένης εφεύρεσης είναι ίσο με το 20% του συνόλου.

4. Διαδικασία υποβολής Διπλώματος Ευρεσιτεχνίας (ΔΕ)

Για την υποβολή αίτησης και κατοχύρωση διπλώματος ευρεσιτεχνίας το Πανεπιστήμιο Πατρών ακολουθεί την παρακάτω διαδικασία:

Βήμα 1 : Ο εφευρέτης ή εκπρόσωπος της ομάδας εφευρετών επικοινωνεί με το Γραφείο Ανάπτυξης της Έρευνας της Επιτροπής Ερευνών. Από την Επιτροπή Ερευνών παρέχεται το παρόν εγχειρίδιο καθώς και αρχικό πληροφοριακό υλικό. Εξετάζεται η διενέργεια προ-έρευνας μέσω της υπηρεσίας Τεχνολογικής Πληροφόρησης του OBI (<http://www.obι.gr/>).

Βήμα 2 : Ο εφευρέτης ή εκπρόσωπος της ομάδας εφευρετών συμπληρώνει το Έντυπο Γνωστοποίησης Ευρεσιτεχνίας. Η φόρμα αυτή παραδίδεται σε εξουσιοδοτημένο άτομο της Επιτροπής Ερευνών το οποίο δεσμεύεται για τον απόρρητο χαρακτήρα του περιεχομένου. Με τον τρόπο αυτό ενημερώνεται η Επιτροπή Ερευνών ενώ η φόρμα αποτελεί και μια πρώτη μορφή τεκμηρίωσης της εφεύρεσης.

Βήμα 3 : Συμπληρώνεται και υπογράφεται η συμφωνία εφευρετών σε περίπτωση που πρόκειται για περισσότερους από έναν εφευρέτες (παρέχεται αντίγραφο στο Πανεπιστήμιο Πατρών).

Βήμα 4 : Συμπληρώνεται και υπογράφεται η συμφωνία συνδικαιούχων ανάμεσα στους εφευρέτες και στο Πανεπιστήμιο Πατρών (παρέχεται υπόδειγμα). Το ποσοστό ιδιοκτησίας του Πανεπιστημίου Πατρών είναι 40% και του εφευρέτη ή εφευρετών το 60% αν δεν συμμετέχει άλλος φορέας. Τα ποσοστά αυτά ορίζονται από το νόμο. Ένας συνδικαιούχος δύναται να παραχωρήσει μέρος ή το σύνολο της ιδιοκτησίας του.

Βήμα 5 : Συμπληρώνεται από τους εφευρέτες η αίτηση χορήγησης διπλώματος ευρεσιτεχνίας (έντυπο του OBI). Αν επιθυμούν οι εφευρέτες μπορούν να απευθυνθούν σε ειδικευμένο δικηγόρο. Το Πανεπιστήμιο Πατρών μπορεί να υποβοηθήσει τη διαδικασία παρέχοντας πληροφορίες για ειδικευμένους δικηγόρους από προηγούμενες περιπτώσεις και να καταβάλλει το κόστος καταχώρησης της αίτησης. Το τελικό κείμενο της αίτησης εγκρίνεται από τους εφευρέτες πριν υποβληθεί στον OBI ενώ το Πανεπιστήμιο Πατρών καταβάλλει το κόστος καταχώρησης της αίτησης εκτός και αν αυτό απορροφάται από τον προϋπολογισμό του προγράμματος έρευνας από το οποίο παρήχθη το δικαίωμα, ή έχει συμφωνηθεί μεταξύ των δικαιούχων κάτι διαφορετικό σε συμφωνία καταμερισμού εσόδων - εξόδων.

Βήμα 6 : Σε περίπτωση θετικής απάντησης συντάσσεται πλήρης αίτηση Διπλώματος Ευρεσιτεχνίας και στρατηγική κατάθεσης συνήθως με τη βοήθεια δικηγόρου. Σε διάστημα

περίπου 12 μηνών από την κατάθεση της αίτησης στον OBI υπάρχει η δυνατότητα κατάθεσης αίτησης στο EPO, στο USPTO (ευρωπαϊκή ή αμερικανική πατέντα) ή αίτηση PCT (διεθνής αίτηση). Στο παρόντα οδηγό παρέχονται ενδεικτικά χρονοδιαγράμματα για τις αντίστοιχες αιτήσεις.

Βήμα 7 : Καταβολή ετήσιου τέλους για την διατήρηση του Διπλώματος Ευρεσιτεχνίας (καταβάλλεται σύμφωνα με τον οδηγό του OBI, www.obι.gr).

Βήμα 8 : Εάν μετά από περίοδο τριών ετών από την κατάθεση της αίτησης διπλώματος ευρεσιτεχνίας δεν εκφραστεί ενδιαφέρον εκμετάλλευσης από τρίτους, το Πανεπιστήμιο Πατρών διατηρεί το δικαίωμα διακοπής χρηματοδότησης της διαδικασίας ασχέτως αν χρηματοδοτεί ολικώς ή μερικώς.

Η Επιτροπή Ερευνών για να ενθαρρύνει την ανάπτυξη και εκμετάλλευση πνευματικής ιδιοκτησίας και διπλωμάτων ευρεσιτεχνίας στο Πανεπιστήμιο Πατρών καθώς και για να υποστηρίξει την υλοποίηση του πλαισίου διαχείρισης πνευματικών δικαιωμάτων θα διαθέτει σε ετήσια βάση χρηματικό ποσό για την υποστήριξη υποβολής αιτημάτων στον OBI, σε ευρωπαϊκό ή αμερικανικό επίπεδο καθώς και για την καταβολή των ετησίων τελών όταν το δίπλωμα ευρεσιτεχνίας έχει φτάσει σε ένα ώριμο στάδιο. Το Πανεπιστήμιο Πατρών διατηρεί το δικαίωμα να σταματήσει τη διαδικασία έκδοσης ή συντήρησης Δ.Ε. αν αυτό κριθεί σκόπιμο από το Ειδικό Επταμελές Όργανο της Επιτροπής Ερευνών. Σε αυτή την περίπτωση ο εφευρέτης ή οι εφευρέτες μπορούν να συνεχίσουν τη διαδικασία με δική τους χρηματοδότηση και η εφεύρεση να θεωρείται πλέον «ελεύθερη εφεύρεση» σύμφωνα με το νόμο 1733/1987.

5. Στάδια και προοπτικές μετά την υποβολή αίτησης

Μετά την ολοκλήρωση της διαδικασίας υποβολής αιτήσεως διπλώματος ευρεσιτεχνίας και την αξιολόγηση των αποτελεσμάτων της έρευνας που διεξάγει ο OBI ο εφευρέτης ή εφευρέτες σε συνεργασία με το Πανεπιστήμιο Πατρών μπορούν να εξετάσουν τα παρακάτω ενδεχόμενα:

- Υποβολή αίτησης διπλώματος ευρεσιτεχνίας στο European Patent Office (EPO). Στο Παράρτημα Δ παρέχεται ένα ενδεικτικό χρονοδιάγραμμα και το κόστος για αυτή την διαδικασία.
- Υποβολή αίτησης διπλώματος ευρεσιτεχνίας στο US Patent and Trademark Office. Στο Παράρτημα Δ παρέχεται ενδεικτικό χρονοδιάγραμμα και το κόστος για την διαδικασία αυτή.
- Αν κατά την διάρκεια έκδοσης Δ.Ε. (ή πριν την έναρξη της διαδικασίας) εκδηλωθεί ενδιαφέρον συμμετοχής από τρίτον, με σκοπό τη συνεκμετάλλευση του Δ.Ε. ή της εφεύρεσης ή εάν συμμετέχει ήδη στην εφεύρεση και τρίτος φορέας, τότε το Πανεπιστήμιο και ο εφευρέτης διαπραγματεύονται από κοινού την κατανομή κόστους έκδοσης και συντήρησης Δ.Ε. καθώς και την κατανομή του οικονομικού οφέλους που ενδέχεται να προκύψει. Το Πανεπιστήμιο Πατρών εκπροσωπείται από τον Αντιπρύτανη – Πρόεδρο της Επιτροπής Ερευνών.
- Οι εφευρέτες και το Πανεπιστήμιο Πατρών συνεκτιμώντας τα αποτελέσματα της αρχικής έρευνας μπορούν να μην προχωρήσουν σε διαδικασία νέας υποβολής την παρούσα χρονική στιγμή χωρίς να παραιτούνται από τα δικαιώματα που τους παρέχει η κατοχύρωση των πνευματικών τους δικαιωμάτων.

6. Διάγραμμα διαδικασίας

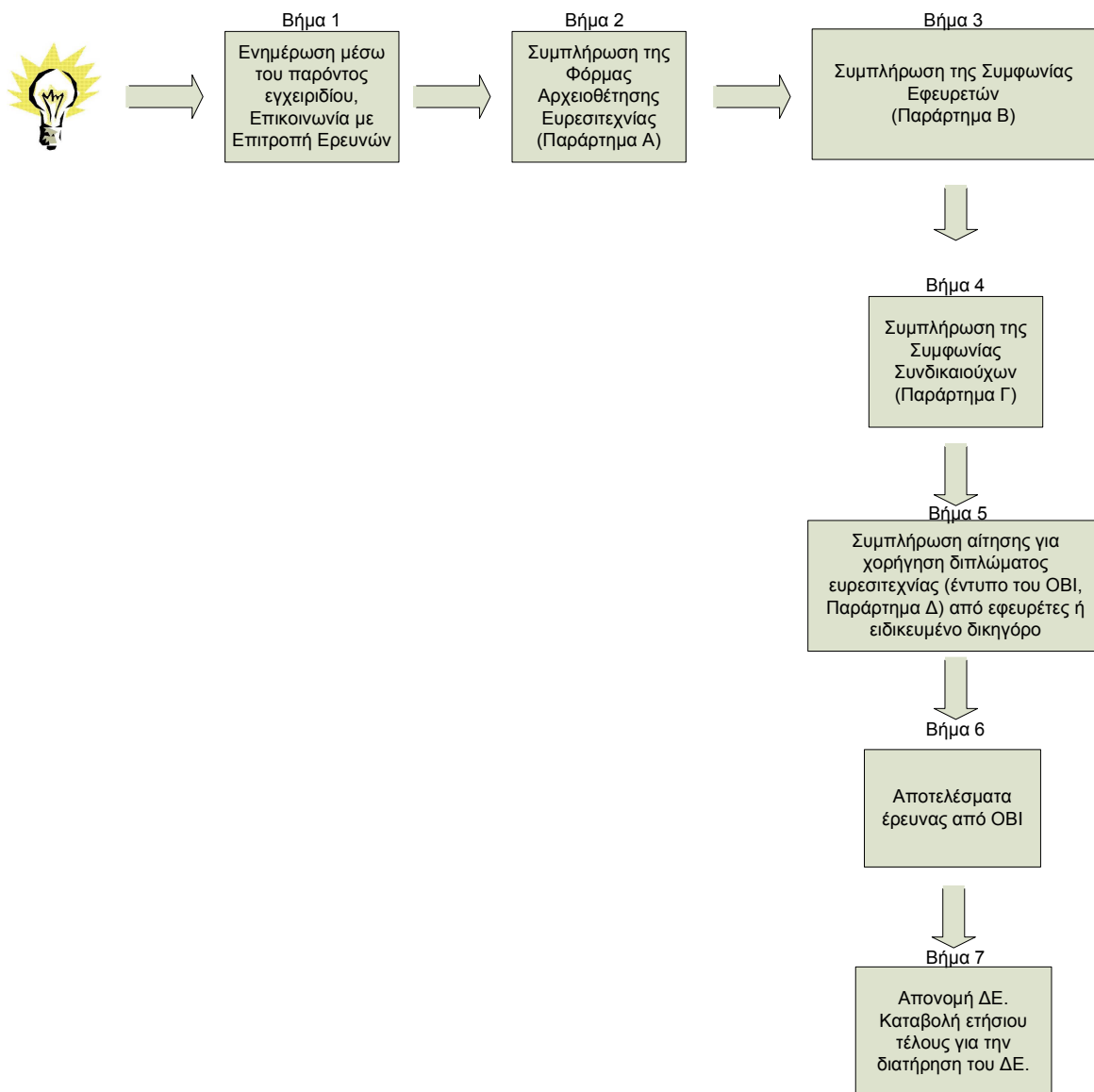

ΠΑΡΑΡΤΗΜΑ Α

Έντυπο Γνωστοποίησης Ευρεσιτεχνίας

Παρακαλώ συμπληρώστε και επιστρέψτε αυτή την φόρμα στο Γραφείο Ανάπτυξης της Έρευνας,
Επιτροπή Ερευνών, Πανεπιστήμιο Πατρών.
Τηλ :
Email:

Αριθμ. Πρωτοκόλλου:

1. ΕΦΕΥΡΕΤΕΣ

Σημειώσεις :

Παρακαλώ συμπληρώστε τα ονόματα όλων των εφευρετών. Ως εφευρέτης θεωρείται κάθε άτομο – ερευνητής χωρίς την συνεισφορά του οποίου η εφεύρεση δεν θα μπορούσε να φθάσει στην παρούσα μορφή της. Οι εφευρέτες θα πρέπει να έχουν συνεισφέρει σε βασικά στοιχεία της εφεύρεσης είτε ατομικά είτε σε συνεργασία με άλλους, κατά την δημιουργία της εφεύρεσης ή κατά την πρακτική αξιοποίησή της.

a. Συμπληρώστε όλους τους εφευρέτες σημειώνοντας και βασικό πρόσωπο επικοινωνίας.

Εφευρέτης (ες)	Θέση	Τμήμα	Τηλ/ Φαξ	Email

2. ΕΦΕΥΡΕΣΗ

Σημειώσεις:

- Δώστε ένα σύντομο, περιγραφικό τίτλο που να προσδιορίζει την εφεύρεση
- Για την περιγραφή της εφεύρεσης, παρακαλώ εξηγήστε:
 - Το πρόβλημα που επιλύεται
 - Πως λειτουργεί καθώς και εμπορικές εφαρμογές
 - Πλεονεκτήματα και βελτιώσεις σε υπάρχουσες μεθόδους, συσκευές ή υλικά.
- Ημερομηνία κατά την οποία ο (οι) εφευρέτης (ες) όρισαν τα βασικά στοιχεία της εφεύρεσης – χωρίς απαραίτητα να έχουν αποδείξει ότι μπορεί να δουλέψει ή χωρίς να έχουν δημιουργήσει μια πρωτότυπη πειραματική διάταξη.
- Στις περισσότερες χώρες η αίτηση για δίπλωμα ευρεσιτεχνίας πρέπει να συμπληρωθεί πριν την προφορική ή γραπτή ανακοίνωση στο κοινό. Η δημοσίευση αναφέρεται στην πρώτη φορά ένα άτομο, χωρίς περιορισμούς ή εμπιστευτικότητα, μπορεί να έχει πρόσβαση στην περιγραφή της εφεύρεσης. Ο όρος «προφορική γνωστοποίηση» αναφέρεται σε διαλέξεις, σεμινάρια, παρουσίαση σε συνέδρια, διάλεξη σε άλλες ερευνητικές ομάδες, ή γενικά συζήτηση με άτομα εκτός Πανεπιστημίου Πατρών – εκτός και αν οι συζητήσεις αυτές καλύπτονται από γραπτές δεσμεύσεις εμπιστευτικότητας.

a. Τίτλος :

b. Παρακαλώ επισυνάψτε μια σύντομη περιγραφή της εφεύρεσης. Ποια είναι η τωρινή κατάσταση της εφεύρεσης; Επιλέξτε ένα από τα **Ιδέα, Αποδεδειγμένη έννοια – μέθοδος και Λειτουργικό πρωτότυπο (working prototype)**

c. Ημερομηνία όπου έγινε η εφεύρεση

Πως έχει τεκμηριωθεί αυτό γραπτά;

d. Γνωστοποιήσεις:

Έχουν προβλεφθεί κάποιες δημόσιες γνωστοποιήσεις; Αν ΝΑΙ σε ποια μορφή, που και πότε;

Έχουν γνωστοποιηθεί δημόσια κάποιες λεπτομέρειες αυτής της δουλειάς; Αν ΝΑΙ προσδιορίστε που (βλ. παρακάτω)

Σε επιστημονικό περιοδικό (ηλεκτρονικό ή τυπωμένο)

Σε συνέδριο ή σεμινάριο, σαν περίληψη, πόστερ κτλ.

Σε οποιαδήποτε άλλη δημόσια γνωστοποίηση – επικοινωνία, συμπεριλαμβανομένης και συζήτησης.

Σε διδακτορική διατριβή, εργασία MSc ή άλλη εργασία.

3. ΥΠΑΡΧΟΥΣΑ ΚΑΤΑΣΤΑΣΗ (STATE OF THE ART) ΚΑΙ ΕΡΕΥΝΑ ΑΓΟΡΑΣ (MARKETING)

Σημειώσεις:

- a. Παρακαλώ αναφέρετε όλες τις επιστημονικές δημοσιεύσεις που είναι παρόμοιες με την εργασία σας. Αν έχετε κάνει έρευνα για παρεμφερείς πατέντες (π.χ. μέσω του www.espacenet.com) παρακαλώ αναφέρετε τις λέξεις κλειδιά που χρησιμοποιήσατε και τις πατέντες που βρήκατε.
- b. Παρακαλώ αναφέρετε τις εταιρείες με τις οποίες έχετε επικοινωνήσει, αυτές που πιστεύετε ότι είναι ενεργές στην περιοχή, ή με άτομα ή φορείς που να ενδιαφέρονται να αναπτύξουν ένα νέο προϊόν.
- a. Αν έχετε κάνει μια έρευνα για την υπάρχουσα επιστημονική ή/και τεχνολογική κατάσταση καθώς και ανταγωνιστικές τεχνολογίες, παρακαλώ συμπληρώστε τις λέξεις κλειδιά που χρησιμοποιήσατε και τα αποτελέσματα της αναζήτησης.
- b. Παρακαλώ αναφέρετε εταιρείες που πιστεύεται ότι θα είχαν ενδιαφέρον για την εμπορική εκμετάλλευση της εφεύρεσης και γιατί.

4. ΧΡΗΜΑΤΟΔΟΤΗΣΗ ΤΗΣ ΕΡΕΥΝΑΣ

Σημειώσεις:

- a. Παρακαλώ σημειώστε τον/τους κωδικό(ύς) προγράμματος της Επιτροπής Ερευνών, τίτλο (ους) έργου και επιστημονικό(ούς) υπεύθυνο (ούς) στον παρακάτω πίνακα αν η εφεύρεση έχει γίνει με ερευνητική χρηματοδότηση. Η πληροφορία αυτή είναι απαραίτητη για να ερευνηθούν οι υποχρεώσεις του Πανεπιστημίου Πατρών στο πλαίσιο αυτών των προγραμμάτων.

- a. Η εφεύρεση έχει με κάποια ερευνητική χρηματοδότηση; Παρακαλώ απαντήστε ΝΑΙ ή ΟΧΙ.

Κωδικός Έργου (ων)	Χρηματοδότης (ες)	Τίτλος έργου	Επιστημονικός Υπεύθυνος	Ημερομηνία έναρξης έργου

- b. Η εφεύρεση υπόκειται σε κάποιες άλλες συμφωνίες (π.χ. συμφωνίες ανταλλαγής υλικού, συμβουλές, κτλ). Παρακαλώ απαντήστε ΝΑΙ ή ΟΧΙ. Αν ΝΑΙ δώστε λεπτομέρειες.

5. ΥΠΟΓΡΑΦΕΣ

Συμπληρώνοντας τα παρακάτω πεδία επιβεβαιώνω ότι: Έχω διαβάσει τις παραπάνω σημειώσεις και επιβεβαιώνω ότι η πληροφορία που δίνεται είναι σωστή και ακριβής. Επιβεβαιώνω επίσης ότι όλοι οι εφευρέτες έχουν ελέγξει αυτή την αίτηση και έχουν συμφωνήσει στην υποβολή της αίτησης γνωστοποίησης.

Όνοματεπώνυμο:

Όνοματεπώνυμο:

Ημερομηνία:

Ημερομηνία:

Υπογραφή:

Υπογραφή:

Διεύθυνση κατοικίας:	Διεύθυνση κατοικίας:
Εθνικότητα : (χρειάζεται για αίτηση ΔΕ):	Εθνικότητα : (χρειάζεται για αίτηση ΔΕ):
Όνοματεπώνυμο:	Όνοματεπώνυμο:
Ημερομηνία:	Ημερομηνία:
Υπογραφή:	Υπογραφή:
Διεύθυνση κατοικίας:	Διεύθυνση κατοικίας:
Εθνικότητα : (χρειάζεται για αίτηση ΔΕ):	Εθνικότητα : (χρειάζεται για αίτηση ΔΕ):

ΠΑΡΑΡΤΗΜΑ Β

Έντυπο Συμφωνίας Εφευρετών

ΣΥΜΦΩΝΙΑ ΕΦΕΥΡΕΤΩΝ

1. Τίτλος έργου:
2. Σήμερα τηντόπος.....
3. Αφ' ενός ο κάτοικος
..... αναφερόμενος στο παρόν ως ο «Επιστημονικός
Υπεύθυνος»
4. Αφ' ετέρου το Πανεπιστήμιο Πατρών.....
.....
.... όπως νομίμως αντιπροσωπεύεται στο παρόν απο τ
..... και που
αναφέρεται στο παρόν ως το «Πανεπιστήμιο»
5. και αφ' ετέρου ο κάτοικος οδός
..... αναφερόμενος στο παρόν ως ο «Εφευρέτης»
6. συμφώνησαν και συναπεδέχθησαν τα εξής:
7. Η παρούσα συμφωνία είναι υποχρεωτικό μέρος του Έργου όπως και η υπογραφή της Συμφωνίας Εφευρετών με ΚΑΘΕ πρόσωπο που δικαιούται βάσει των κανονισμών του Πανεπιστημίου Πατρών σε θέματα Βιομηχανικής Ιδιοκτησίας να συμπεριληφθεί στην κατάσταση Εφευρετών.
8. Η υπογραφή της Συμφωνίας Εφευρετών είναι απολύτως απαραίτητη για κάθε πρόσωπο που πρόκειται συμπεριληφθεί στην κατάσταση Εφευρετών. Κανένα πρόσωπο δεν μπορεί να συμμετέχει νομίμως και με κανένα τρόπο στην κατάσταση των εφευρετών χωρίς να έχει υπογράψει αυτή την σύμβαση. Αναφορά ενός ονόματος στην κατάσταση των Εφευρετών δεν συνεπάγεται ιδιοκτησία στο Δικαίωμα.
9. Η αφαίρεση κάποιου προσώπου απο την κατάσταση των Εφευρετών δεν είναι δυνατή παρά μόνο για λόγους που προβλέπονται στο Ν1733/87β.
10. Ο Εφευρέτης δηλώνει ότι κατά την διάρκεια της εργασίας του στο Έργο, δεν υποχρεώθηκε απ τον Επιστημονικό Υπεύθυνο και από το Πανεπιστήμιο να παραβιάσει δικαιώματα τρίτων και ότι σε περίπτωση παραβίασης πάσης φύσης δικαιωμάτων κάποιου τρίτου μέρους κατά την εκτέλεση της εργασίας του από την οποία προήλθε η εφεύρεση, ο Εφευρέτης είναι πλήρως υπεύθυνος για όποια απαίτηση προκύψει. Επίσης, ο Εφευρέτης δηλώνει ότι εξόσων γνωρίζει στο αποτέλεσμα του έργου και το Δικαίωμα που

προέρχεται από αυτό δεν παραβιάζει δικαιώματα τρίτου μέρους και δηλώνει ότι δεσμεύεται να ενημερώσει το Πανεπιστήμιο Πατρών και τον Επιστημονικό Υπεύθυνο αμέσως μόλις κάτι τέτοιο πέσει στην αντίληψή του.

11. Ο Εφευρέτης δηλώνει ότι για την ενασχόλησή του με το έργο του δεν προέβαλε ούτε προβάλλει απαιτήσεις από τους υπόλοιπους Εφευρέτες και Δικαιούχους, ούτε από τον Επιστημονικό Υπεύθυνο ούτε από το Πανεπιστήμιο Πατρών σε σχέση με αυτό το έργο.
12. Ο Εφευρέτης δύναται ανα πάσα στιγμή να ζητήσει την αφαίρεση του ονόματός του από την κατάσταση των εφευρετών και δέχεται ότι κατόπιν της οικειοθελούς διαγραφής του δεν διατηρεί κανένα δικαίωμα πάνω στο Δικαίωμα.
13. Ο Εφευρέτης συμφωνεί ότι η Διαχείριση όποιων δικαιωμάτων προέλθουν από το Έργο υπόκειται στους κανονισμούς του Πανεπιστημίου Πατρών σε θέματα Βιομηχανικής Ιδιοκτησίας. Η έννοια «Διαχείριση» συμπεριλαμβάνει ενδεικτικά (χωρίς να περιορίζεται σε,) υποχρεώσεις διαχείρισης της προστασίας του δικαιώματος και διατήρησης αυτού, σχέσεις και διαδικασίες με φορείς, αναζήτηση χρηματοδότησης, αποφάσεις και διαπραγματεύσεις με οποιοδήποτε μέρος με σκοπό την εκμετάλλευση ή την περαιτέρω ανάπτυξη και εξέλιξη των δικαιωμάτων.
14. Αν όλα τα μέρη που περιλαμβάνονται στην κατάσταση των Εφευρετών δεν έχουν υπογράψει την παρούσα Σύμβαση Εφευρετών δεν δύναται ο Διαχειριστής να καταθέσει αίτηση προστασίας δικαιώματος. Σε περίπτωση κινδύνου απώλειας δικαιώματος ή ζημίας για τα άλλα μέρη, ο Διαχειριστής μπορεί να προτείνει στην Επιτροπή Ευρεσιτεχνιών του Πανεπιστημίου να αφαιρεθούν τα μέρη που δεν συνυπογράφουν. Αυτή η απόφαση λαμβάνεται από το Πανεπιστήμιο κατόπιν αιτιολογήσεως και την Επιτροπή Ερευνών και είναι αμετάκλητη.
15. Οι Συνεφευρέτες εκπροσωπούνται πλήρως και ανεπιφύλακτα από τον Διαχειριστή σε σχέση με την Διαχείριση του Δικαιώματος τ(ο)ν οποία εξουσιοδοτούν να λαμβάνει κάθε τελική απόφαση και να διαπραγματεύεται με τρίτους. Η ως άνω περιγραφόμενη εξ' ολοκλήρου διαχείριση του Δικαιώματος από τ(ο)ν Διαχειριστή δεν έχει καμία επίπτωση στην κατάσταση των Εφευρετών του Δικαιώματος και είναι σύμφωνη με τους Κανονισμούς του Πανεπιστημίου Πατρών.
16. Η παρούσα ισχύει αδιακρίτως για όλους τους έναντι όλων των συν - εφευρετών.
17. Οι Συνεφευρέτες θα ενημερώνονται από τον Διαχειριστή περιοδικά για σημαντικές εξελίξεις και θα συμβουλεύουν και θα βοηθούν τον Διαχειριστή στην διαχείριση όταν τους ζητείται.

18. Ο Εφευρέτης με το παρόν συμφωνητικό παραιτείται κάθε δικαιώματός του για ανεξάρτητη εκμετάλλευση του δικαιώματος διεθνώς και καθ' όλη την διάρκεια της ισχύος αυτού του δικαιώματος και επίσης παραιτείται παντός δικαιώματος παραχώρησης ανεξάρτητης άδειας χρήσης προς τρίτο για την οιαδήποτε εκμετάλλευση του αντικειμένου του Δικαιώματος. Η εν λόγω παραίτηση δεν επιφέρει καμία αλλαγή στην κατάσταση των εφευρετών.
19. Τα συμβαλλόμενα μέρη συμφωνούν ότι έχουν καλή πίστη προς αλλήλους και ότι δεν θα καταβάλουν προσπάθειες να εκμεταλλευθούν οιαδήποτε γνώση ή ιδιότητα τους που απορρέει από την σύμβαση για να ζημιώσουν το άλλο μέρος με οποιοδήποτε τρόπο.
20. Τα συμβαλλόμενα μέρη δεσμεύονται ότι σε περίπτωση οποιασδήποτε διαφοράς μεταξύ τους, αρμόδιος για την επίλυσή της είναι καταρχήν ο Επιστημονικός Υπεύθυνος ενώ την τελική απόφαση σε περίπτωση διαφοράς θα λαμβάνει το Πανεπιστήμιο μέσω του Επταμελούς Οργάνου της Επιτροπής Ερευνών.
21. Το παρόν είναι παράρτημα του «Πλαισίου Διαχείρισης Πνευματικής Ιδιοκτησίας και Διπλωμάτων Ευρεσιτεχνίας» και όλα τα μέρη δηλώνουν ότι είναι πλήρως ενήμερα και τον αποδέχονται.
22. Υποχρεωτικά πρό της υπογραφής της παρούσης τα μέρη πρέπει να έχουν υπογράψει την Σύμβαση Έργου. Μη υπογραφή της Σύμβασης Έργου κάνει υπογραφή της παρούσης παράνομη και άκυρη.
23. Το παρόν υπεγράφη σε τρία (3) αντίγραφα και έλαβε ο κάθε συμβαλλόμενος από ένα (1)
24. Τα μέρη
- a.
- b.
- c.

ΠΑΡΑΡΤΗΜΑ Γ

Έντυπο συμφωνίας συνδικαιούχων

ΣΥΜΦΩΝΙΑ ΣΥΝΔΙΚΑΙΟΥΧΩΝ

1. Τίτλος έργου:
.....
.....
.....
2. Σήμερα τηντόπος.....
3. Αφ' ενός ο κάτοικος
αναφερόμενος στο παρόν ως ο «Επιστημονικός Υπεύθυνος»
4. Αφ' ετέρου το Πανεπιστήμιο Πατρών
..... όπως νομίμως αντιπροσωπεύεται στο παρόν από
Τ..... και που
αναφέρεται στο παρόν ως το «Πανεπιστήμιο»
5. και αφ' ετέρου ο κάτοικος οδός
..... αναφερόμενος στο παρόν ως ο «Συνδικαιούχος»
συμφώνησαν και συναπεδέχθησαν τα εξής:
6. Ο Επιστημονικός Υπεύθυνος είναι υπεύθυνος για την οργάνωση και περάτωση του έργου όπως αναφέρεται στην παράγραφο 1.
7. Μέρος της οργάνωσης και της περάτωσης του Έργου είναι και η υπογραφή Συμβάσεων Συνδικαιούχων με ΚΑΘΕ άτομο ή οντότητα που πρόκειται να συμπεριληφθεί στην κατάσταση των Δικαιούχων. Η Σύμβαση Συνδικαιούχων είναι απολύτως απαραίτητη για κάθε άτομο ή οντότητα που πρόκειται συμπεριληφθεί στην κατάσταση Συνδικαιούχων. Κανένα άτομο ή καμία οντότητα δεν μπορεί να συμπεριληφθεί νομίμως και με κανένα τρόπο στην Κατάσταση χωρίς να έχει υπογράψει αυτή την σύμβαση.
8. Η Σύμβαση Συνδικαιούχων είναι απολύτως απαραίτητη για κάθε άτομο ή οντότητα που πρόκειται να συμπεριληφθεί στην κατάσταση Συνδικαιούχων και είναι υποχρεωτικό η σύμβαση αυτή να έχει υπογραφεί από όλα τα μέρη που περιλαμβάνονται στην κατάσταση Δικαιούχων προ οποιασδήποτε αίτησης για προστασία δικαιώματος οπουδήποτε.
9. Αν όλα τα μέρη που προτείνονται απο τον Επιστημονικό Υπεύθυνο για Συνδικαιούχοι δεν έχουν υπογράψει την παρούσα Σύμβαση Συνδικαιούχων, δεν δύναται ο Διαχειριστής να καταθέσει αίτηση

- προστασίας δικαιώματος. Ο Διαχειριστής δύναται να καταθέσει αίτηση που δεν περιλαμβάνει τα μέρη που δεν έχουν υπογράψει σε περίπτωση πραγματικού κινδύνου απώλειας δικαιώματος ή ζημίας απο καθυστέρηση. Αυτή η απόφαση έγκειται στη διακριτική ευχέρεια του Διαχειριστή. Από την στιγμή της κατάθεσης αίτησης προστασίας δικαιώματος, η Κατάσταση Συνδικαιούχων ακυρώνεται και μόνοι δικαιούχοι είναι τα μέρη που αναφέρονται στην αίτηση προστασίας του δικαιώματος.
10. Σε οποιαδήποτε στιγμή κατά την διάρκεια ισχύος του Δικαιώματος, δύναται ένα εκ των αρχικών μερών στην Κατάσταση των Συνδικαιούχων που δεν συμπεριλήφθη στην αίτηση προστασίας του δικαιώματος, να ζητήσει την εισαγωγή του στην Κατάσταση των Συνδικαιούχων. Η Αίτηση πρέπει να γίνει προς τον Διαχειριστή ο οποίος, αν συμφωνεί, οφείλει να ζητήσει την έγκριση της αρμόδιας επιτροπής του Πανεπιστημίου και αν αυτή συμφωνεί ο Διαχειριστής τότε οφείλει να ζητήσει και την σύμφωνη γνώμη όλων των συν-δικαιούχων. Η ομοφωνία των συν-δικαιούχων είναι απαραίτητη.
 11. Σε περίπτωση προσχώρησης του νέου μέρους στην κατάσταση συν-δικαιούχων κατά το ανωτέρω άρθρο, τα υπόλοιπα μέρη έχουν το δικαίωμα να απαιτήσουν μέρος των εξόδων που έχουν καταβάλλει για την προστασία και διατήρηση του δικαιώματος και που αντιστοιχεί στον νέο συν-δικαιούχο. Το ποσό που θα καταβάλει είναι αυτό το που θα έπρεπε να είχε πληρώσει το «νέο» μέρος αν ήταν συν-δικαιούχος εξ' αρχής.
 12. Η Σύμβαση Συνδικαιούχων είναι αναπόσπαστο μέρος του κανονισμού το Πανεπιστημίου Πατρών για θέματα Βιομηχανικής Ιδιοκτησίας και δεν δύναται συμβαλλόμενος να απαιτήσει αλλαγή στην Σύμβαση Συνδικαιούχων.
 13. Ο Συνδικαιούχος συμφωνεί ότι η διαχείριση όποιων δικαιωμάτων προέλθουν από το Έργο θα πραγματοποιείται σύμφωνα με τους κανονισμούς του Πανεπιστημίου Πατρών σε θέματα Βιομηχανικής ιδιοκτησίας. Η έννοια «Διαχείριση» περιλαμβάνει (χωρίς να περιορίζεται σε,) υποχρεώσεις διαχείρισης της προστασίας του δικαιώματος και διατήρησης αυτού, σχέσεις και διαδικασίες με φορείς, αναζήτηση χρηματοδότησης, αποφάσεις και σε διαπραγματεύσεις με οποιοδήποτε μέρος με σκοπό την εκμετάλλευση ή την περαιτέρω ανάπτυξη και εξέλιξη των δικαιωμάτων.
 14. Οι Συνδικαιούχοι εκπροσωπούνται πλήρως και ανεπιφύλακτα από τον Διαχειριστή σε σχέση με το Δικαίωμα το οποίο εξουσιοδοτούν να λαμβάνει κάθε τελική απόφαση ως προς την διαχείριση και να διαπραγματεύεται προς αυτό με τρίτους. Η ως άνω περιγραφόμενη εξ' ολοκλήρου διαχείριση του Δικαιώματος απο τ(ο)ν Διαχειριστή δεν έχει καμία επίπτωση στην λίστα των Συνδικαιούχων του Δικαιώματος και είναι απολύτως σύμφωνη με τους Κανονισμούς του Πανεπιστημίου Πατρών.
 15. Η παρούσα ισχύει αδιακρίτως για όλους τους συνεφευρέτες.

16. Οι Συνδικαιούχοι θα ενημερώνονται τακτικά από τον Διαχειριστή για σημαντικές εξελίξεις και θα συμβουλεύουν και θα βοηθούν τον Διαχειριστή στην διαχείριση όταν τους ζητείται.
17. Ο Συνδικαιούχος με το παρόν συμφωνητικό παραιτείται κάθε δικαιώματός του για ανεξάρτητη εκμετάλλευση αυτού του δικαιώματος διεθνώς και καθ'όλη τη διάρκεια της ισχύος αυτού του δικαιώματος και επίσης παραιτείται παντός δικαιώματος παραχώρησης ανεξάρτητης άδειας χρήσης προς τρίτο για την οιαδήποτε εκμετάλλευση του αντικειμένου του Δικαιώματος, αλλά παραιτείται κι όποιου δικαιώματος εμπορικής εκμετάλλευσης του δικαιώματος, εκτός εάν αυτό γίνει σε συνεννόηση και με έγγραφη συμφωνία του Διαχειριστή. Η εν λόγω παραίτηση δεν επιφέρει καμία αλλαγή στην λίστα των Συνδικαιούχων η οποία περιγράφει τα ποσοστά ιδιοκτησίας στο Δικαίωμα.
18. Τα ποσοστά των Συνδικαιούχων που περιγράφονται στην κατάσταση των Συνδικαιούχων είναι τα ποσοστά Ιδιοκτησίας στο δικαίωμα. Το δικαίωμα ιδιοκτησίας δεν συνεπάγεται αντίστοιχο δικαίωμα και ποσοστό στα έσοδα από οποιαδήποτε εμπορική εκμετάλλευση και διαχείριση. Τα ποσοστά δικαιωμάτων στα έσοδα περιγράφονται στο παράρτημα ΔΙΑΝΟΜΗ ΕΣΟΔΩΝ που ορίζει τα ποσοστά δικαιωμάτων σε έσοδα.
19. Οι Συνδικαιούχοι συμφωνούν ότι ο Διαχειριστής είναι ο μόνος υπεύθυνος και αρμόδιος για να λαμβάνει όλες τις αποφάσεις και για την διαχείριση και για την προστασία του δικαιώματος και της εφεύρεσης υπό την εποπτεία του Πανεπιστημίου και τον Επιστημονικού Υπευθύνου. Το κόστος της διατήρησης και της προστασίας κατανέμεται ανάλογα με τα ποσοστά ιδιοκτησίας στο δικαίωμα όπως ορίζονται στην κατάσταση των Συνδικαιούχων. Κάποιο μέρος μπορεί να παραιτηθεί του δικαιώματος ιδιοκτησίας και να το παραχωρήσει στα υπόλοιπα μέρη χωρίς κόστος αλλά σε καμία περίπτωση δεν δικαιούται να ενεργήσει με τρόπο που να δημιουργεί εμπόδια στην ισχύ του δικαιώματος ή να θέτει σε κίνδυνο το δικαίωμα.
20. Τα συμβαλλόμενα στην παρούσα μέρη συμφωνούν ότι έχουν καλή πίστη προς αλλήλους και ότι δεν θα καταβάλουν προσπάθειες να εκμεταλλευθούν οιαδήποτε γνώση ή ιδιότητά τους που απορρέει από την παρούσα για να ζημιώσουν το άλλο μέρος με οποιοδήποτε τρόπο.
21. Τα συμβαλλόμενα μέρη δεσμεύονται ότι σε περίπτωση οποιασδήποτε διαφοράς μεταξύ τους, αρμόδιος για τη λύση αυτής είναι καταρχήν ο Επιστημονικός Υπεύθυνος ενώ την τελική απόφαση σε περίπτωση διαφοράς θα λαμβάνει το πανεπιστήμιο μέσω της Επιτροπής Ευρεσιτεχνιών. Οι Συνδικαιούχοι μπορούν να απαιτήσουν αλλαγή Διαχειριστή ή την αποχώρηση ενός εκ των Συνδικαιούχων με ομόφωνη αιτιολογημένη πρότασή τους προς το Πανεπιστήμιο και τον Επιστημονικό Υπεύθυνο που είναι αρμόδιοι για την έγκριση του αιτήματος.

22. Το παρόν είναι παράρτημα του «Εσωτερικό κανονισμού του Πανεπιστημίου Πατρών για θέματα διαχείρισης δικαιωμάτων Βιομηχανικής Ιδιοκτησίας» και όλα τα μέρη δηλώνουν ότι είναι πλήρως ενήμερα και τον αποδέχονται.

23. Το παρόν υπεγράφη σε τρία (3) αντίγραφα και έλαβε ο κάθε συμβαλλόμενος από ένα (1)

24. Τα μέρη

d.	<input type="text"/>
e.	<input type="text"/>
f.	<input type="text"/>

ΠΑΡΑΡΤΗΜΑ Δ

Ενδεικτικά χρονοδιαγράμματα αίτησης ΕΡΟ και USPTO

Ενδεικτικό χρονοδιάγραμμα και κόστος για Ευρωπαϊκή πατέντα

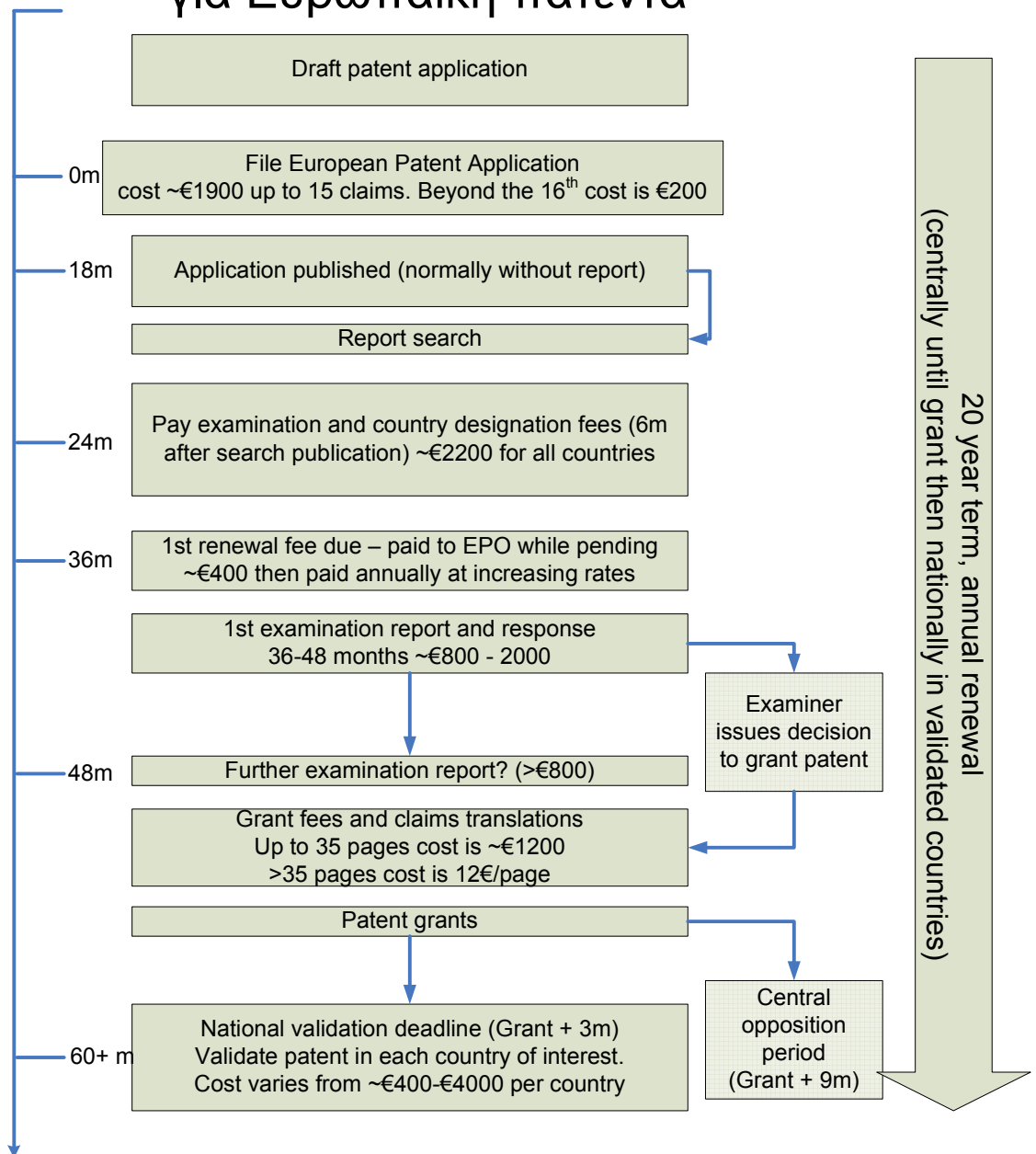

Ενδεικτικό χρονοδιάγραμμα και κόστος για Αμερικανική πατέντα

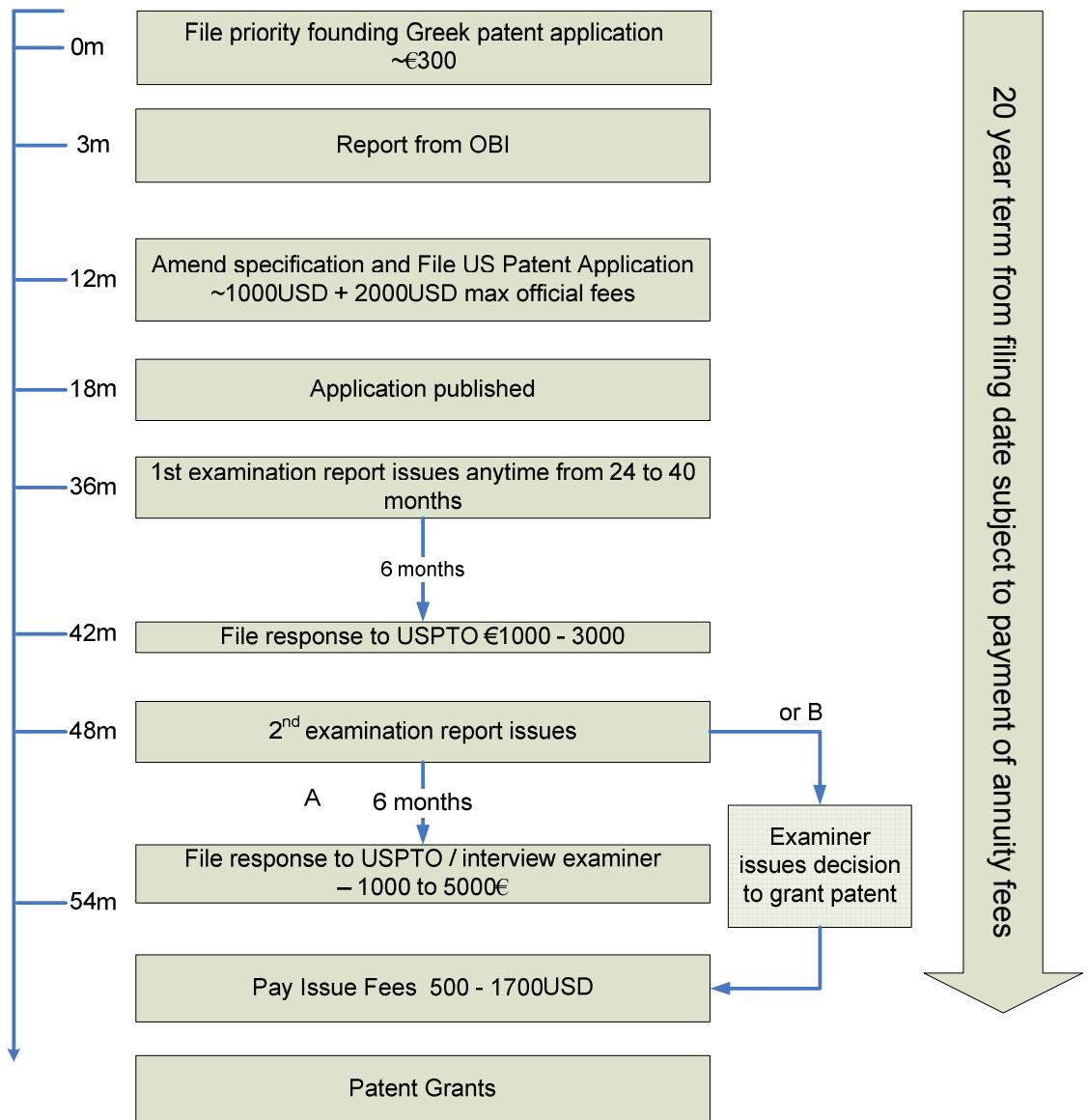

ΠΑΡΑΡΤΗΜΑ Ε

Συμπληρωματικοί όροι Διαχείρισης Πνευματικής Ιδιοκτησίας,
Διπλωμάτων Ευρεσιτεχνίας στο Πανεπιστήμιο Πατρών– Διευκρινίσεις

Εφευρέτες – Επιστημονικός Υπεύθυνος

- 1) Αν η εφεύρεση έχει γίνει στο πλαίσιο προγράμματος έρευνας τότε καταρτίζεται από τον Επιστημονικό Υπεύθυνο κατάλογος εφευρετών. Ο κατάλογος θα επικυρώνεται από το Επταμελές Όργανο της Επιτροπής Ερευνών το οποίο έχει δικαίωμα τροποποίησης του καταλόγου κατόπιν αιτιολογημένης πρότασης.
- 2) Ο Επιστημονικός Υπεύθυνος του προγράμματος είναι ο αποκλειστικός υπεύθυνος και αποφασίζει ποια ονόματα θα περιληφθούν στην λίστα των Εφευρετών. Οποιοδήποτε πρόβλημα, αμφιβολία, διαφωνία ή απαίτηση που δημιουργείται θα αντιμετωπίζεται εξ' ολοκλήρου και σε όλες του τις πλευρές από τον Επιστημονικό Υπεύθυνο του προγράμματος έρευνας που είναι κύριος γνώστης της έρευνας στο συγκεκριμένο πρόγραμμα και ο οποίος θα ενεργεί σε συνεργασία με το Επταμελές Όργανο της Επιτροπής Ερευνών του Πανεπιστημίου Πατρών.
- 3) Κάθε Εφευρέτης προκειμένου να ασχοληθεί με τη συγκεκριμένη έρευνα και οπωσδήποτε προ της αναγραφής του ονόματος του ως εφευρέτη σε οποιαδήποτε αίτηση ή άλλο επίσημο έγγραφο, πρέπει πρώτα να έχει ήδη υπογράψει την Συμφωνία Εφευρετών (Παράρτημα Β του παρόντος). Σε καμία περίπτωση δεν μπορεί να αναφέρεται κανείς ως Εφευρέτης αν δεν έχει ήδη υπογράψει την Συμφωνία Εφευρετών και αν αυτό συμβεί η Επιτροπή Ερευνών οφείλει να πράξει τα νόμιμα για να ακυρωθεί η πράξη.
- 4) Η αναφορά στον κατάλογο των Εφευρετών δεν συνεπάγεται κανένα δικαίωμα και καμία αξίωση στην ιδιοκτησία του πνευματικού δικαιώματος.
- 5) Ο Επιστημονικός Υπεύθυνος του συγκεκριμένου προγράμματος έρευνας προσκομίζει στο Πανεπιστήμιο Πατρών τους καταλόγους με τους συν-Δικαιούχους και τους Εφευρέτες οι οποίοι θα επικυρώνονται εγγράφως από το επταμελές όργανο της Επιτροπής Ερευνών του Πανεπιστημίου Πατρών.
- 6) Κάθε πρόσωπο το οποίο εργάζεται σε Ερευνητικό Πρόγραμμα οφείλει να υπογράψει πριν από την έναρξη της ενασχόλησής του τη Σύμβαση Ερευνητικού Έργου (έντυπο της Επιτροπής Ερευνών).
- 7) Ο Επιστημονικός Υπεύθυνος του συγκεκριμένου προγράμματος έρευνας είναι υπεύθυνος σε συνεργασία με το Πανεπιστήμιο Πατρών για να αναγράφονται σωστά τα άτομα που δικαιούνται από τον νόμο να θεωρηθούν ως δικαιούχοι και εφευρέτες. Οποιοσδήποτε τρίτος προβάλλει τέτοιες απαιτήσεις πρέπει να απευθύνεται στον Επιστημονικό Υπεύθυνο, ο οποίος είναι και ο μόνος αρμόδιος για να αντιμετωπίσει και να ικανοποιήσει πλήρως αυτά τα αιτήματα με την υποστήριξη του Πανεπιστημίου Πατρών.

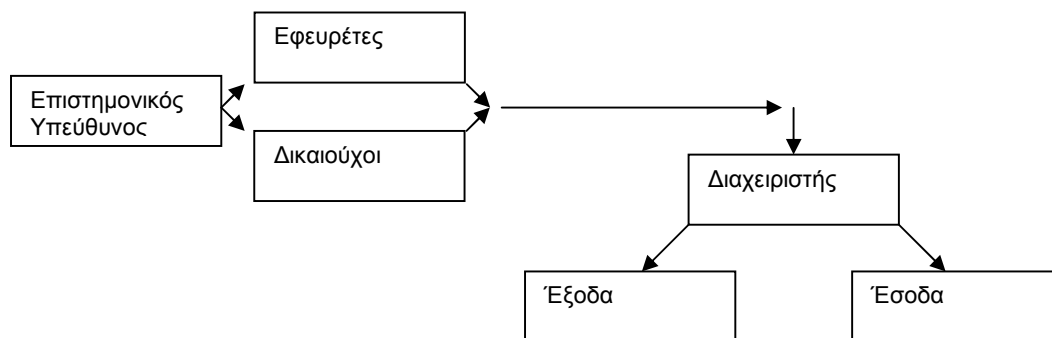

Δικαιούχοι Πνευματικής Ιδιοκτησίας

- 1) Για κάθε Δικαίωμα Βιομηχανικής Ιδιοκτησίας (πχ. Δίπλωμα Ευρεσιτεχνίας) και σε κάθε νομίμως προστατευόμενο δικαίωμα που είναι αποτέλεσμα έρευνας και που εμπίπτει στην παράγραφο 2 του παρόντος, είναι υποχρεωτικό να συμφωνείται εγγράφως το ποιοί θα είναι οι Δικαιούχοι πριν κατατεθεί οποιαδήποτε αίτηση για προστασία του δικαιώματος.
- 2) Ο Επιστημονικός Υπεύθυνος του συγκεκριμένου προγράμματος έρευνας δεν είναι απαραίτητο να συμπεριλαμβάνεται ούτε στους Δικαιούχους ούτε στους Εφευρέτες.
- 3) Το Πανεπιστήμιο Πατρών πρέπει να είναι πάντοτε ένας εκ των Συν-Δικαιούχων εκτός και αν η Επιτροπή Ερευνών αποφασίσει διαφορετικά.
- 4) Δεν υπάρχει περιορισμός στον αριθμό των Δικαιούχων αλλά δεν είναι απαραίτητο οι Δικαιούχοι να είναι και Εφευρέτες ούτε και είναι απαραίτητο όλοι οι εφευρέτες να είναι και συν-δικαιούχοι.
- 5) Κάθε Δικαιούχος πριν κατατεθεί η αίτηση για έκδοση Διπλώματος Ευρεσιτεχνίας που τον ορίζει ως Δικαιούχο, ή πριν να κατατεθεί οποιοδήποτε άλλο αντίστοιχο επίσημο έγγραφο, είναι υποχρεωμένος να υπογράψει την Συμφωνία Συνδικαιούχων (Παράρτημα του παρόντος). Σε καμία περίπτωση δεν μπορεί να συμπεριληφθεί σε αίτηση ή άλλο έγγραφο ως Δικαιούχος αν δεν έχει ήδη συμβληθεί με την Συμφωνία Συνδικαιούχων.

Η αναγραφή ενός ονόματος ως συν-Δικαιούχου συνεπάγεται συν-ιδιοκτησία στο δικαίωμα σε ποσοστό ανάλογο με τον συνολικό αριθμό των Δικαιούχων (π.χ. 4 δικαιούχοι έχουν από 15% του Δικαιώματος, σε σύνολο 60%. Το 40% είναι το ποσοστό του Πανεπιστημίου Πατρών). Σε περίπτωση συνιδιοκτησίας με άλλη οντότητα (πχ. άλλο πανεπιστήμιο ή ερευνητικό κέντρο) αυτά τα ποσοστά αναφέρονται στο σύνολο της ιδιοκτησίας που θα συμφωνηθεί με την τρίτη οντότητα

ότι ανήκει στο Πανεπιστήμιο Πατρών και στους συν-Δικαιούχους που περιλαμβάνονται στην Συμφωνία Συνδικαιούχων.

- 6) Τα ποσοστά συν-ιδιοκτησίας επί του Δικαιώματος εκάστου δικαιούχου είναι ίσο μεταξύ τους εκτός και αν ορίζεται διαφορετικά κάτι άλλο στην Συμφωνία Συνδικαιούχων. Οποιαδήποτε αλλαγή στα ποσοστά προτείνεται εγγράφως από τον Επιστημονικό Υπεύθυνο του συγκεκριμένου προγράμματος έρευνας και θα επικυρώνεται εγγράφως από το Πανεπιστήμιο Πατρών μέσω του Επταμελούς Οργάνου της Επιτροπής Ερευνών.
- 7) Ανά πάσα στιγμή οποιοσδήποτε εκ των συν-Δικαιούχων μπορεί να παραιτηθεί του δικαιώματος οπότε και το ποσοστό της ιδιοκτησίας του μοιράζεται ισόποσα ανάμεσα στους υπόλοιπους συν – Δικαιούχους εκτός και αν συμφωνηθεί κάτι άλλο από τα ενδιαφερόμενα μέρη.
- 8) Σε περίπτωση που κάποιος Δικαιούχος επιθυμεί να μεταβιβάσει μέρος ή το σύνολο του ποσοστού ιδιοκτησίας του πρέπει να ενημερώσει για την πρόθεση του τον Επιστημονικό Υπεύθυνο και Διαχειριστή του συγκεκριμένου προγράμματος. Οι υπόλοιποι Δικαιούχοι διατηρούν επι ίσους όρους το δικαίωμα προτίμησης για να αγοράσουν το ποσοστό που θα πρόκειται να πωληθεί .

Διαχείριση Διπλώματος Ευρεσιτεχνίας - Δικαιώματος

- 1) Ως Διαχείριση νοούνται όλες οι αποφάσεις και οι ενέργειες σχετικά με την προστασία, διατήρηση και εκμετάλλευση του δικαιώματος σε οποιοδήποτε στάδιο της ισχύος του.
- 2) Ο Διαχειριστής είναι ο μοναδικός υπεύθυνος για την Διαχείριση του δικαιώματος και ενημερώνει τακτικά τους Δικαιούχους για τις δραστηριότητες σχετικά με την προστασία και την εκμετάλλευση του Δικαιώματος.
- 3) Ο Διαχειριστής του δικαιώματος εκτός αν λάβουν ομόφωνα διαφορετική απόφαση είναι ο Επιστημονικός Υπεύθυνος.
- 4) Η Διαχείριση του δικαιώματος από ένα πρόσωπο γίνεται κατ-εξουσιοδότηση των ιδιοκτητών και δεν επηρεάζει τα δικαιώματα συν-ιδιοκτησίας.
- 5) Ο Διαχειριστής και οι αποφάσεις του ελέγχονται από το Επταμελές Όργανο της Επιτροπής Ερευνών του Πανεπιστημίου Πατρών στην οποία ο Διαχειριστής υποβάλλει ετήσια έκθεση δραστηριοτήτων.

Έξοδα

- 1) Τα έξοδα για την πρώτη κατάθεση του δικαιώματος όπου και αν αυτή γίνεται θα καταβάλλονται από τον προϋπολογισμό του προγράμματος έρευνας ή από το Πανεπιστήμιο Πατρών όπως

περιγράφεται στον κανονισμό Διπλωμάτων Ευρεσιτεχνίας (298/19.1.2000 απόφαση Συγκλήτου Πανεπιστημίου Πατρών).

- 2) Τα έξοδα για την διατήρηση του δικαιώματος θα καλύπτονται από τους δικαιούχους αναλογικά με το ποσοστό ιδιοκτησίας στο δικαίωμα.
- 3) Το Πανεπιστήμιο Πατρών μπορεί με απόφασή του να καλύψει τα έξοδα που αναλογούν σε έναν ή περισσότερους Δικαιούχους μετά από αίτηση των Δικαιούχων στην Επιτροπή Ευρεσιτεχνιών.
- 4) Ο Διαχειριστής μπορεί να αναζητήσει και να προσελκύσει χρηματοδότες οι οποίοι θα υπογράψουν συμφωνία χρηματοδότησης των εξόδων για την διατήρηση του Δικαιώματος.

Έσοδα

- 1) Όλοι ανεξαιρέτως όσοι έχουν απαίτηση εσόδων από το δικαίωμα πρέπει να έχουν περιληφθεί στη ΔΙΑΝΟΜΗ ΕΣΟΔΩΝ και πρέπει οπωσδήποτε να έχουν υπογράψει το Παράρτημα. Μη υπογραφή του παραρτήματος σημαίνει και παραίτηση από το δικαίωμα στα έσοδα μέχρι την ημερομηνία της υπογραφής του παραρτήματος. Η Υπογραφή αυτή δεν έχει αναδρομική ισχύ και δεν συνεπάγεται αναδρομικό δικαίωμα σε έσοδα που έχουν προκύψει στο παρελθόν.
- 2) Όποια έσοδα προέλθουν με οποιοδήποτε τρόπο από το δικαίωμα θα μοιράζονται σύμφωνα με την κατάσταση που αναγράφεται στην ΔΙΑΝΟΜΗ ΕΣΟΔΩΝ.
- 3) Η κατάσταση της Διανομής των Εσόδων καταρτίζεται από τον Διαχειριστή του Δικαιώματος και επικυρώνεται εγγράφως από την Επιτροπή Ερευνών η οποία δικαιούται να τροποποιήσει την κατάσταση ή να αποδεχθεί τροποποιητική πρόταση του Διαχειριστή.
- 4) Δικαίωμα εσόδων μπορούν να έχουν και μέρη που δεν είναι Δικαιούχοι, ή Εφευρέτες.